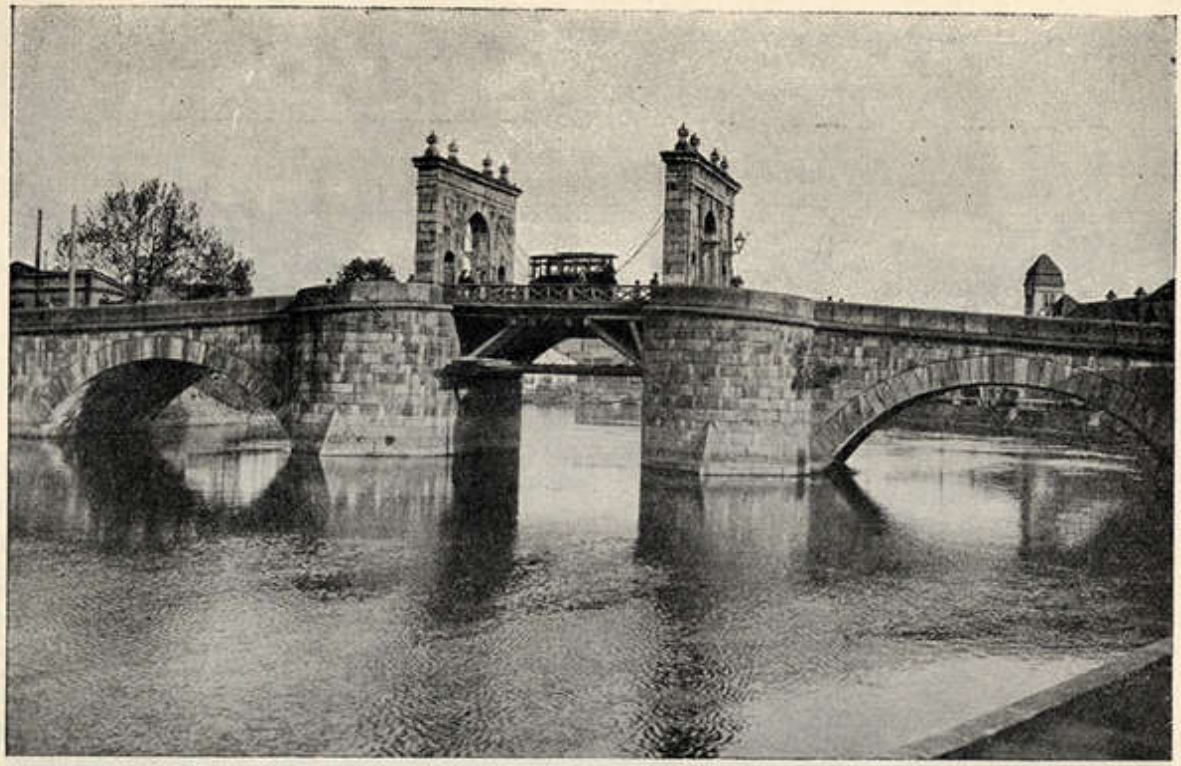

68. joon. Kivisild.
Kivisild (Pont en pierre). A gauche la tourelle en forme de pyramide en pierre à mansarde de la maison du Corps des Pompiers.

Pealvee-vaade. Vasakul tuletõrje-hoone murdpüramiidkatusega torn. Läbi silla aluste avaneb pilt sadamasse.

ulatust ja aiastuse näol taimestikku, kui me edasi arvestame hoonestust ja hoovistust ning suhtumist uulistikku ning anname majavormele neile vastava — kahtlemata ülitähtsa — seisukoha linnapildis, et siis tarvitatud tee on õige ja et seeläbi tuletatud linnaosised on loomulikud ja tõelikkusele vastavad.

Kartograafiliselt on linnaosised esitatud eriplanigrammil (planigr. XXI), mida teestiku ja sarastiku plaaniga kõrvutades, pigemini peale seades, selgub nende asukoht ja ulatus linnalises osamaastikus (kõrvuta planigr. XXI, VIII). Nende maastikuliste, aga ka lähestikuliste ilmendajate statistilised väärtused sargade kaupa ja üldse seisavad käesoleva töö lõpus sellekohases tabelis. Linna iseosised väärivad aga kindlasti lühidat erikirjeldust ja võrdlust.

1. **Linnasüda** (204)

Sararühm: 77, 86, 101, 132—141, 143—144a; keskmine sarasuurus 0,43; aiastus 5; hoovistus 23; hoonestus 72; rõhtsulgus 92; elamute keskmine kordsus 2,3.

on markantseim osis linnalises maastikus. Tõustes ürgoru lammilt punakilbilise massiivse ja haralise valeva kühmana, erineb ta muust linnast erikordselt selgesti juba lennupildel (vt. 14., 19. ja 49. joon.). Ta levib ühest küljest Laia ja Vene uuli joonelt Riia ning Lodja uulini ja ulatub teiselt poolt Jaani ning Vana uulilt Narva uulini. Põhipildis lõunast põhja meelde tuletades pikergust ovaalkeha moodustab ta kirdes, läänes ja lõunaedelas pikad jäsemetaolised kärgad. Põhjakirde ja lõunaedela kärga distaalsed otsad sopistuvad sisse ja moodustavad enam-vähem lahusseisvad saared. On iseloomustav, et mõlema saare keskuse moodustab — ühel

Tartu, lk. 247