loodeotsas, omandab keskosas, Jõgeva-Mustvee maantee kohal, suurima kõrguse (59 m üle Saare soo pinna), muutub pisut madalamaks Laiuse-Palamuse piiril ja tõuseb oma kagupoolses otsas uuesti 45 m kõrgusele, moodustades Kuremaa järveni ulatuva samanimelise mäe. Kõige järsemad nõlvad on Laiuse mäel keskosa idanõlval, kus üles mäele tõusev maantee on sunnitud nõlva järskuse tõttu tegema suure kõveriku. Vastuolev kirdenõlv on hoopis laum ja muutub pisut järsemaks ainult lõunaotsas, Kuremäe kohal. Laiuse voore loodepoolne osa on lage, ta nõlvad on tasased ning ühtlaselt veerjad, kuna edelapoolset kühmilist nõlva lõhuvad sälkorud üksikuiks neemikuiks.

Laiuse mäest kirdes on jällegi laiem soine lohk, mida nimetatakse loodepoolses osas Rava sooks, kagu pool, loogakujulise kinni-

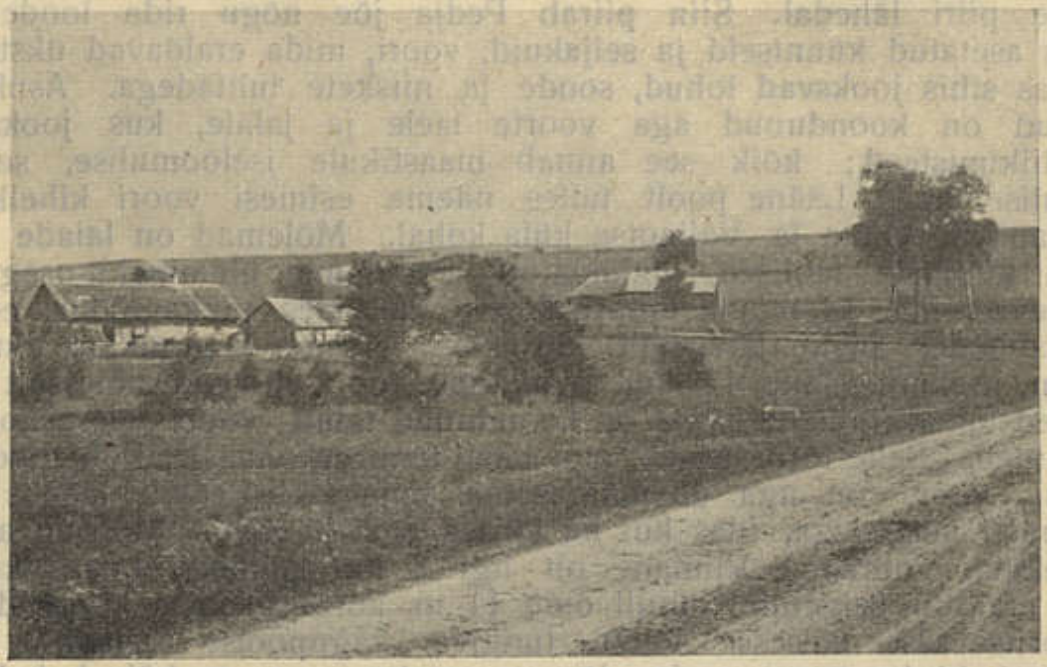

E Witoff'i foto.

65. joon. Laiuse mägi Mäealuse küla juures.
Mägi paistab tagaplaanil kõrge seljakuna. Küla asub mäe jalal maantee ääres, mis loogeldes tõuseb mäele.

kasvava Kivijärve ümbruses, aga Kivijärve sooks. Seda soist ala piirab põhjast rida madalaid voorjaid künniseid Mõra mõisa, Lehtmetsa talu ja Laiuse vene kiriku kohal; kirdes on pisut suurem 2.5 km pikkune Rava künnis, mis muutub kagu pool laiaks lamedaks Kivijärve vooreks. Viimane on otsekoheses ühenduses Palamuse kihelkonna Kõdukülа ning Toovere künnisega ning saadab idasse kitsama haru Altkülа ja Teilma kohal. Selle haru ja Kivijärve voore idaveeru vahel on Kaude küla ja Lemovere mõisa all väiksem soine lohk.

Rava ja Kivijärve künniseile järgneb kirdes Palupera soo, eraldatud Pedja jõe nõost madala künnisega, millel asub Laiuse loss.