kinnitati 27. juunil 1935. a. nr. 60 all. Omal ajal oli koolihoone ehitatud kahekordsena mitmesuguste stiilivoolude mõjul; hoone väliselt mõjus segavalt oma rahutu ilmega, sest fassaad sisaldas mitmete stiilivoolude elemente läbisegi. Uue projekti koostamisel püüti seda viga parandada, ette nähes fassaadi ümberehitamise kaasaja vaimus funktsionaalselt seisukohalt. Uue fassaadiga tõstetakse esikohale koolihoone kui niisugune, tema mõjuvus selgete ja puhaste elementide poolest ning otstarbe seisukohalt, ühe sõnaga, püütakse luua representeerivat muljet. Samuti nähti projektis ette hoone parempoolse tiiva ümberehitamine kõigil kordadel, et luua keldrikorrale uus mahukas rõivistu õpilaste arvule vastavalt, esimesele korrale — füüsika-auditoorium, teisele kor-

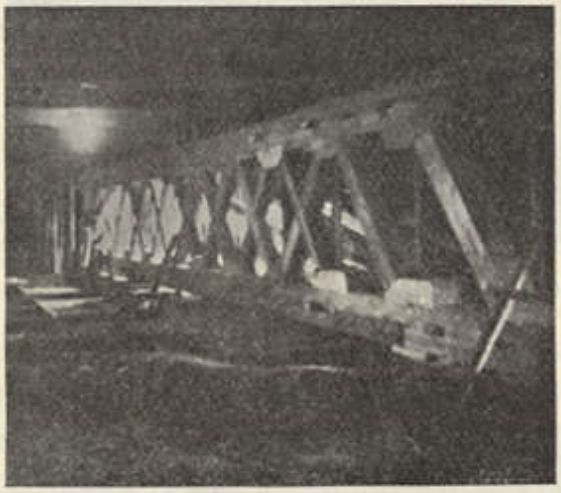

*Laenukassa hoone lae kandeferma.*

rale — avar joonestamisklass ja kolmandale korrale — loodusloo-auditoorium, millised ruumid seni olid liiga kitsad ja ei vastanud normaalsele õppetegevusele. Uuesti projekteeritud kolmas kord annab koolile juure 6 klassiruumi, avara ja valgustatud keemia-laboratooriumi koos õppeabinõude ruumiga. Oma ehituse ulatuselt ja iseloomult vastab kolmas kord alumistele kordadele. Ka ei vastanud kooliklosetid arvult, suuruselt ning asetuselt seaduse eeskirjadele, milline puudus kõrvaldati uues projektis. Nimelt paigutati klosetid kolmekordsesse erijuurdeehitisse õuepoolsel küljel, sissepääsudega üldkoridoridest.

1935./36. a. erakorralise eelarvega lubati eelpoolmainitud töödeks 35 000 kr. Selle summa piirides saadi teostada kolmanda korra tooresehitus, kuna parempoolse tiiva, klosettide ja III korra sisemised tööd jäid teha järgmisiks aastaiks.

Kolmanda korra pealeehituse tööd anti välja kirjalikel vähempakkumistel 18. juulil 1935. a. Pakkumistest võttis osa kuus hankijat.



Tartu IV, lk. 167